www.aminnews.ir
aminnewspaper1376
روزنامه سراسری و کثیرالانتشار صبح ایران
قیمت ۱۰۰۰۰ تومان
aminnewsagency
amine.mardom@yahoo.com



هر گونه خطای دشمن با خشم مواجه می‌شود

امین

از توافق چه می‌دانیم؟



PDF Compressor Free Version

چهارشنبه ۲۷ خرداد ۱۴۰۵/ ۲ محرم ۱۴۴۸ هـ. ق / 17 June 2026 / شماره ۷۲۵۰ / سال بیست و نهم

یادداشت

رفع حصر و ایران پس از جنگ

نسیبه پیرایش

در بحبوحه‌ی تحولات سیاسی اخیر، اخباری مبنی بر رفع حصر میرحسین موسوی و زهرا رهنورد در فضای مجازی منتشر شده است. رسانه عبدی مدیا در توئیتی مدعی شد که با موافقت رهبری این حصر به طور کامل برداشته شده است. با این حال هنوز هیچ منبع رسمی یا نهاد مسئول و همچنین خانواده‌ی ایشان، این روایت را تائید نکرده‌اند.

جواد امام، فعال سیاسی اصلاح‌طلب، در گفتگو با آوش ضمن اشاره به هماهنگی‌های در شرف انجام در شورای عالی امنیت ملی تاکید کرد: «باتوجه به کسالت‌هایی که برای ایشان حادث شده و برای رفع نگرانی‌های موجود، موضوع رفع حصر در دستورکار قرار گرفته است. فضای مثبتی نسبت به رفع حصر وجود دارد و ان‌شاءالله هرچه سریع‌تر محقق شود.»

این خبر در حالی منتشر می‌شود که تلاش‌های دولت‌های پیشین در این زمینه به نتیجه نرسیده بود، اما اکنون در فضای پس از پایان جنگ و دستیابی به توافق، امیدی دوباره برای گشایش سیاسی در جامعه شکل گرفته است.

برخی تحلیلگران یکی از پیامدهای جنگ آمریکائی- صهیونیستی علیه ایران را قدرت گرفتن جریان افراطی و گرایش نظام جمهوری اسلامی به رادیکال شدن می‌دانند. اما حضور مردم در صحنه نشان داد که جامعه همچنان کنشگر اصلی است. تجربه حفظ کشور در جنگ و دستیابی به توافق ثابت کرد که اراده ملی از هر خواست و اراده‌ای قوی‌تر است.

در ایران جدید که پس از جنگ در حال متولد شدن است، ضرورت دارد که فضای سیاسی به گونه‌ای بازسازی شود که تمامی جریان‌های وفادار به قانون اساسی، فرصت فعالیت، نقد و اظهار نظر داشته باشند. انتظار می‌رود در این فضای تازه، سیاست‌گذاری‌ها به سمت حذف پدیده‌ی «زندانی سیاسی» پیش برود و در مقابل دست جریان خودسر، باندهای ناسالم قدرت و افراط‌گرایانی که همواره راه را برای احزاب قانونی تنگ کرده‌اند از میدان سیاست کوتاه شود.

در واقع آن چه در سال‌های اخیر به بدنه سیاسی کشور آسیب جدی وارد کرد، نفوذ خزنده دولت‌های سایه و باندهای سیاسی بود که با گروگان گرفتن مفهوم امنیت، فضای تنفس برای کنشگران مدنی را به حداقل رساندند. این جریان‌های افراطی که بقای خود را در انقباض فضای سیاسی می‌بینند، همواره تلاش کرده‌اند با برچسب زنی، احزاب و افراد معتدل را از دایره‌ی فعالیت خارج کنند. چیزی که این روزها به وضوح در ماجرای مذاکره و رسیدن به توافق می‌بینیم. اما در نهایت آنچه رخ داد نشانه‌هایی از بلوغ ساختاری بود، جایی که حاکمیت متوجه شد برای عبور از بحران‌های بزرگ، بیش از هر چیز به «سرمایه اجتماعی» و «آشتی ملی» نیاز دارد. از طرفی مردم هم نشان دادند که به عنوان صاحبان اصلی این خانه، دیگر حاضر نیستند هزینه‌های انزوای سیاسی و رادیکالیسم را بپردازند.

رفع حصر در این سیاق، نه فقط یک اقدام نمادین، بلکه گامی عملی برای بازگشت به قانون و پایان دادن به دوران یک جانبه‌گرایی کسانی است که خود را فراتر از قانون می‌پنداشتند. امیدواریم با تائید هرچه سریعتر این خبر، این رویا محقق شود.

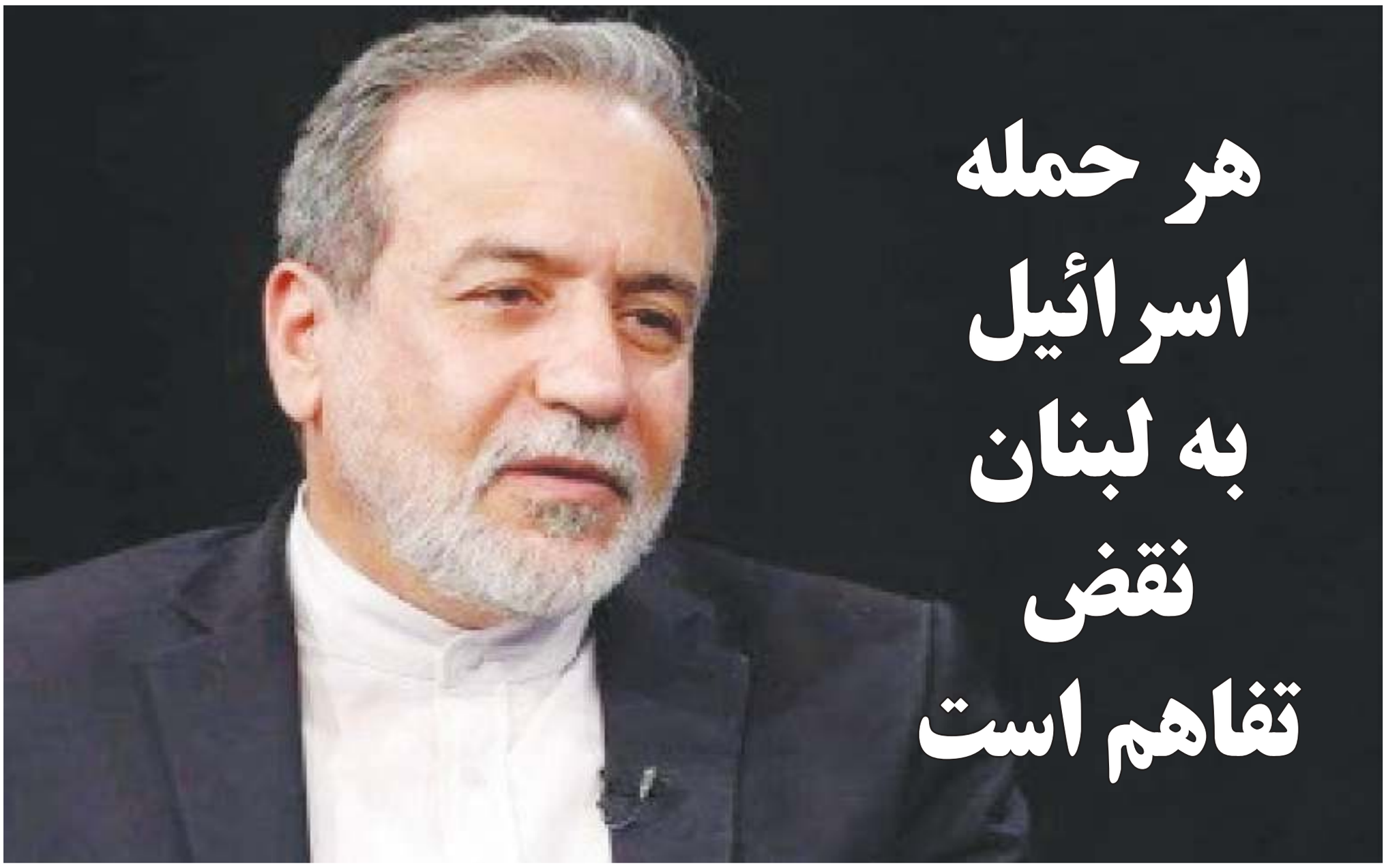

هر حمله اسرائیل به لبنان نقض تفاهم است

وزیر امور خارجه ضمن اعلام این خبر که مذاکرات ایران و آمریکا برای رسیدن به توافق نهایی از روز جمعه همزمان با امضای رسمی یادداشت تفاهم پایان جنگ آغاز خواهد شد، گفت: «هرگونه حمله نظامی رژیم صهیونیستی به لبنان از این به بعد و ادامه اشغال سرزمین‌های لبنان از این به بعد، از نظر ما نقض یادداشت تفاهم به حساب می‌آید.»

«سید عباس عراقچی» وزیر امور خارجه سه‌شنبه ۲۶ خرداد در دیدار با سفرا و کارداران و روسای نمایندگی‌های خارجی و بین‌المللی مقیم تهران، با بیان اینکه نشست امروز در خصوص یادداشت تفاهمی است که بین ایران و آمریکا در روز یکشنبه نهایی شد و به زودی امضای رسمی آن صورت خواهد گرفت، گفت: «احتمالاً روز جمعه و در محلی که مشخص خواهد شد و همان روز دور جدید مذاکرات ایران و آمریکا برای رسیدن به توافق نهایی آغاز خواهد شد.»

وزیر امور خارجه در جمع سفرا و کارداران و رؤسای نمایندگی‌های خارجی و بین‌المللی مقیم تهران، تصریح کرد: «در مرحله اول، مهم‌ترین موضوعی که اتفاق می‌افتد، اعلام خاتمه جنگ است و بنا به تصمیمی که ما گرفتیم، از صبح روز دوشنبه که توافق نهایی شد ـ دوشنبه به وقت تهران، البته ـ خاتمه جنگ نیز اعلام شد اما شروع رسمی این تفاهم‌نامه از روز جمعه خواهد بود.»

وزیر امور خارجه گفت: «با این حال، اعلام خاتمه جنگ از همان صبح دوشنبه صورت گرفت و این شاید مهم‌ترین موضوعی است که در تفاهم‌نامه وجود دارد؛ اعلام خاتمه فوری و دائمی جنگ در همه جبهه‌ها، از جمله در لبنان.»

عراقچی ادامه داد: «به خاطر ارتباطی که جنگ در لبنان و تجاوز رژیم صهیونیستی به جنوب لبنان با جنگ با ایران پیدا کرد و این دو جبهه به نوعی به یکدیگر پیوسته و وابسته شدند، از روز اول، جمهوری اسلامی ایران خاتمه جنگ در لبنان را از ملزومات خاتمه جنگ با ایران قلمداد کرد. زمانی که ما به آتش‌بس رسیدیم، آتش‌بس را در همه جبهه‌ها اعلام کردیم، با تأکید بر لبنان. اکنون نیز که به خاتمه جنگ رسیده‌ایم، خاتمه جنگ در لبنان هم خواهد بود.»وی گفت: «موضوع مهمی که می‌خواهم در اینجا بر آن تأکید کنم، این است که از نظر ما، دو طرف این تفاهم‌نامه، یک طرف آمریکا و اسرائیل و طرف دیگر ایران و حزب‌الله هستند و خاتمه جنگ در لبنان، بخش جدایی‌ناپذیر از خاتمه کامل جنگ است.»بدون عقب‌نشینی نیروهای اسرائیلی از سرزمین‌هایی که در این جنگ اشغال کرده‌اند، خاتمه جنگ محقق نخواهد شد

وزیر امور خارجه تاکید کرد: «خاتمه جنگ، مشمول خاتمه اشغال نیز می‌شود. بدون عقب‌نشینی نیروهای اسرائیلی از سرزمین‌هایی که در این جنگ اشغال کرده‌اند، خاتمه جنگ کامل نشده است. هرگونه حمله نظامی رژیم صهیونیستی به لبنان از این به بعد و ادامه اشغال سرزمین‌های لبنان از این به بعد، از نظر ما نقض یادداشت تفاهم به حساب می‌آید.»

عراقچی گفت: «از نقش سازنده پاکستان و قطر در تلاش برای برقرار صلح قدردانی می‌کنم.» عراقچی گفت: «به دلیل مشکلاتی که در رسیدن به یک توافق بین ما و آمریکا وجود داشت و ناشی از تجاوز جنایتکارانه آمریکا و رژیم صهیونیستی به ایران بود، ما نهایتاً تصمیم گرفتیم که مذاکرات را به دو مرحله تقسیم کنیم.»

وی تاکید کرد: «در مرحله اول، موضوع خاتمه جنگ، بحث تنگه هرمز، محاصره دریایی، موضوعاتی که مربوط به آزادسازی وجوه مسدودشده ایران است، موضوع بازسازی و مسائل مشابه آن را مذاکره کنیم و به یک یادداشت تفاهم برسیم.»

وزیر امور خارجه جمهوری اسلامی ایران تصریح کرد: «پس از آن، مذاکرات به مدت ۶۰ روز ادامه پیدا خواهد کرد تا به یک توافق نهایی برسیم. در توافق نهایی، درباره موضوعات هسته‌ای و لغو تحریم‌ها تصمیم‌گیری خواهد شد و ما به جمع‌بندی نهایی خواهیم رسید.»

ما سازوکارهای لازم بر تنگه هرمز را تعیین می‌کنیم

علی نیکزاد، نایب رئیس مجلس، شامگاه در اجتماع اقتدار مردم شهر محلات که در میدان سیدمصطفی خمینی این شهر برگزار شد، با بیان اینکه دشمنان ما بدانند اگر بخواهند بدعهدی کنند، با مردم و نیروهای مسلح طرف هستند، اظهار کرد: ما هیچ اعتماد، اعتقاد و اطمینانی به آمریکا و رژیم کودک‌کش نداشته و نیروهای مسلح ما دست به ماشه هستند. شورای عالی امنیت ملی بدون اذن رهبر نباید تصمیمی بگیرد و ما اجازه نمی‌دهیم فرمانی از رهبر روی زمین بماند.

وی ادامه داد: تاریخ، امت امام شهید را با امت امیرالمومنین و امت امام حسین مقایسه خواهد کرد. امام حسین اقلیت را بر اکثریت پیروز کرد. در تاریخ ملتی چون ملت ایران پیدا نخواهد شد زیرا مردم ایران آگاه، بصیر، زمان‌شناس و دشمن‌شناس هستند. وی افزود: امام شهید ما در بسیاری از مواقع، جنگ را از سر ما دور کرد. امام در اخلاق، عرفان، ادبیات و معنویت، شخصیتی بی‌نظیر بود. امام ما در سیاست داخلی، یک سیاستمدار خبره و حکیم بود و فتنه‌های بسیاری را از سر کشور دور کرد.

امام ما در سیاست خارجی، دوراندیش آشنا به سیاست خارجی بود و وقتی که دشمنان ما چندین ماه کار می‌کردند، با سخنرانی چهل و پنج دقیقه‌ای، تمام نقشه‌های دشمنان را بر آب می‌کرد. امام ما کسی بود که دیگران هم به بی‌بدیل و بی‌نظیر بودن ایشان اعتراف داشتند. ایشان تمام مشخصه‌های یک رهبر معنوی و الهی را داشت.

وی گفت: آمریکا تصور می‌کرد حوادث دی‌ماه و جنگ ۱۲ روزه ایران را تضعیف کرده است. منطق ما که مثلث شیعه بوده و شامل مهدویت، شهادت و انتظار را نفهمیدند. ما با ایالت متحده آمریکا پدرکشتگی داریم.

وی اظهار کرد: آمریکا تصور می‌کرد اگر علمدار را بزنند، انقلاب از هم می‌پاشد اما از لحظه اعلام شهادت رهبر، مردم به میدان آمدند و میدان را ترک نکردند.

امام شهید کاری کرده بود که انقلاب بن‌بست ندارد.

اصلاح طلبان و سیاست تسلیم و رضا



*عاطفه پیرایش، دانشجوی دکتری فلسفه

پس از آن که ایران و آمریکا برای گذر از جنگ، تفاهم نامه ای را به صورت مجازی امضا کردند، برخی از چهره های اصلاح طلب که مدتی بود در سکوتی سیاسی به سر می بردند، به این خبر واکنش نشان دادند و از عزم نظام برای حل اختلافات استقبال کردند. در این رابطه سید محمد خاتمی گفته است که امروز باید از مذاکرات حمایت کرد. در نظر او، در دو ماه گذشته نیازی به حمایت از مذاکرات وجود نداشته اما اکنون، این نیاز پدید آمده است که اصلاح طلبان نیز به نوبه ی خود از مذاکرات حمایت کنند.

این چنین موضع گیری های رهبر جبهه ی اصلاحات همیشه با تاخیر صورت می پذیرد. او آموخته که تنها پس از پایان نمایش، به روی صحنه بیاید و تنها برای لحظه ای نگاه ها را به سوی خود جلب کند. او احتمالاً پس از این دوباره به کنج عزلت بازخواهد گشت و منتظر خواهد ماند تا ببیند مسئولان کشور در دور بعدی مذاکرات چه خواهند کرد و اگر این مذاکرات نیز نتیجه بخش باشد، شرایط به قدری برای او مساعد خواهد شد که بتواند بگوید اکنون زمان اصلاحات فرا رسیده است. باید دید حال که رهبر جبهه ی اصلاحات سرانجام شرایط را برای فعالیت سیاسی به قدر کافی بی خطر یافته است، آیا سایر اعضای این جبهه نیز دست از انفعال برخواهند داشت.

بیش از یک دهه پیش، آمریکا از برجام خارج شد اما حالا سرانجام به نقطه ای رسیده است که به تفاهمی همانند برجام رضایت دهد. اصلاح طلبان نمی خواهند نظام را از توافق برسانند و باعث فرار آن از میز مذاکره شوند. از این رو، از عقلانیت نظام تعریف و تمجید می کنند و از پیروزی می گویند.

مایه ی خوشحالی است که ایرانیان موفق شدند از تمامیت ارضی خود حفاظت کنند، در مقابل خواسته های دشمنان بایستند و مانع پیش روی دشمن شوند و به پیروزی دست یابند اما باید به این پرسش پاسخ داد که چرا ایران پیش از جنگ نمی توانست به توافقی که اکنون حاصل شده است، دست یابد؟ موضع ایران در مقابل امریکا هیچ پیشرفتی نسبت به دوره ی پیش از جنگ نداشته است. هر چند ما موفق شدیم تنگه ی هرمز را ببندیم اما پس از آنکه امریکا تصمیم به محاصره ی دریایی کشورمان گرفت، با گشودن تنگه در ازای رفع محاصره موافقت کردیم.

در هر حال، اصلاح طلبان موفق شدند با توسل به سیاست تسلیم و رضا، از این مهلکه نیز جان سالم به در برند و اینک در حال متقاعد کردن سایر بخش های نظام هستند.

هر چند سوال های بی جواب بسیاری باقی مانده است که هیچ کس نمی تواند به آنها پاسخ دهد. به نظر می رسد این بار برخلاف جنگ دوازده روزه، میانه رو ها منتظر قدردانی نظام نخواهند ماند و اراده ی خود محقق خواهند ساخت.

تلفن های تماس با دفتر روزنامه امین
۰۴۱-۳۳۳۵۲۷۷۴
۰۴۱-۳۳۳۵۲۷۷۹