www.aminnews.ir
aminnewspaper1376
روزنامه سراسری و کثیرالانتشار صبح ایران
قیمت ۱۰۰۰۰ تومان
aminnewsagency
amine.mardom@yahoo.com

امین

شنبه ۱۶ اردیبهشت ۱۴۰۳/ ۲۶ شوال ۱۴۴۵ هـ . ق / 5 May 2024 / شماره ۶۷۴۸ / سال بیست و هفتم

ناو اقیانوس پیمای سپاه از خط استوا گذشت

آماده برگزاری انتخابات تمام الکترونیکی هستیم

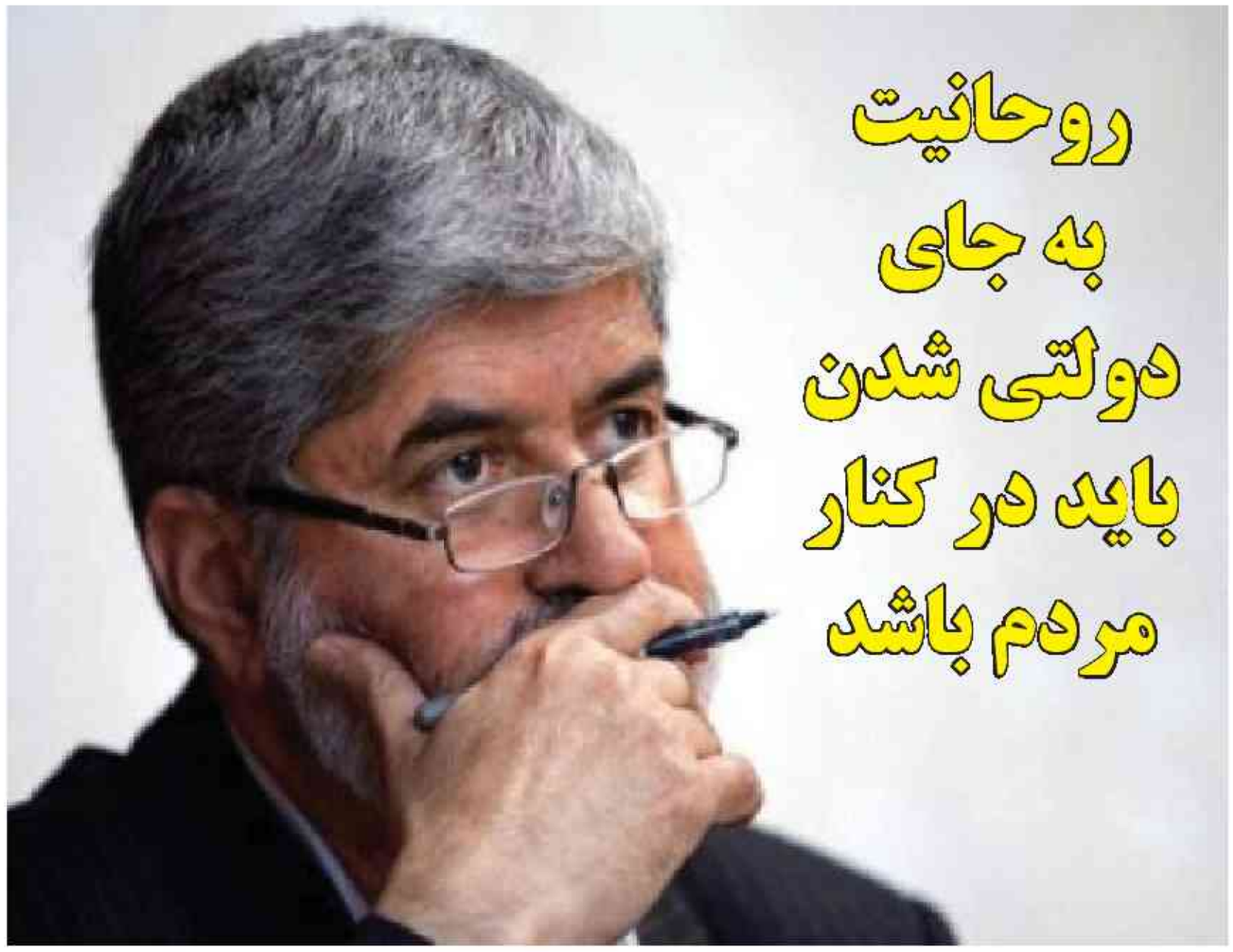

روحانیت به جای دولتی شدن باید در کنار مردم باشد

یادداشت

در باب تغییر مواضع

* نسیبه پیرایش

چند روزی است که مصاحبه مهدی نصیری مدیر سابق کیهان و از چهره‌های جدید منتقد نظام، با بی‌بی‌سی فارسی واکنش‌های زیادی به دنبال داشته است.

وی در این گفتگو خواستار آن شده که اپوزیسیون، شکاف بین مصطفی تاج‌زاده و رضا پهلوی را با یک اتحاد پر کند. او مدعی است که پادشاهی مشروطه و جمهوری‌خواهی می‌توانند متحد شوند. نصیری از میرحسین موسوی، مصطفی تاج‌زاده، نرگس محمدی و فائزه هاشمی به عنوان افراد اصلاح‌طلبی نام برده که می‌توانند این جریان جدید را پوشش بدهند و برای رفع مشکلات کشور با سلطنت‌طلبان چاره‌اندیشی کنند.

مهدی نصیری چهره‌ای است که در سال‌های ابتدایی انقلاب در دهه ۶۰ همکاری با کیهان را در قم آغاز کرد و در شمایل چهره رادیکال جناح راست و سوپر انقلابی در کیهان، نسخه‌هایی برای سرکوب منتقدان و دگراندیشان می‌نوشت. اما آرام آرام از سال‌های انتهایی دهه ۸۰ نوع دیگری از کنشگری را برگزید و منتقد تند تصمیمات نظام شد. تا جایی که این روزها تبدیل به یک سوپر برانداز شده است.

سیدمحمدعلی ابطحی، عضو مجمع روحانیون مبارز، در یادداشتی در شبکه اجتماعی ایکس، با تاکید بر اینکه مهدی نصیری سوپر افراطی حزب اللهی دیروز حق دارد نظراتش تغییر کند و سوپر اپوزیسیون امروز شود، نوشت: «گفته‌اند شکاف تاجزاده و شاه‌زاده باید برداشته شود. خودش می داند نه شاه‌زاده می‌تواند به تاجزاده نزدیک شود و نه تاجزاده علاقه مند به همکاری با شاه‌زاده است.»

همچنین غلامحسین کرباسچی، مدیرمسئول روزنامه هم‌میهن، در واکنش به این مصاحبه، با اشاره به اینکه وی اصلا مهدی نصیری را فرد متعادلی نمی‌داند، گفته «نصیری یک آدم افراطی است که نه آن طرف حرف‌هایش درست بود و نه این طرف حرف صحیحی زده که بخواهد نمایندگی کسی از اصلاح‌طلبان را برعهده داشته باشد. در آن طرف هم، اگر کسی از مخالفین نظام سوابق ایشان را بررسی کند، می‌فهمد که ایشان آدم متعادلی نیست.»

محمد مهاجری نیز در نقد حرف های نصیری در یادداشتی نوشته است: «صحبتی با مصطفی تاجزاده ندارم، اما یک موی گندیده تاجزاده به همه هیکل شاه‌زاده کثیفی که وقتی فروشی کمترین جرمش است و همه حامیانش شرف دارد. با برخوردهایی که با برخی چهره های سیاسی منتقد و حتی مخالف در داخل ایران شده بشدت مخالفم ، اما اینها چه دخلی دارند به آن شاهزاده بدنام بدکار؟»

جواد امام دبیرکل مجمع ایثارگران درباره اظهارات اخیر مهدی نصیری گفت: شخصا نمی‌توانم شخصیت چهره‌ای مانند مهدی نصیری را تحلیل کنم و ببینم این اظهارات با چه مبنایی سازگار است. نصیری یک چهره اصولگرای تند و رادیکال است که در روزنامه او فعالیت در روزنامه کیهان درج شده است. امروز حسین شریعتمداری وارث دیدگاه‌هایی است که قبلا توسط مهدی نصیری‌ها پایه‌گذاری شده بود. در عین حال مشخص نیست آیا اظهارات نصیری در راستای یک پروژه تعریف شده، مطرح شده یا پای موارد دیگری در میان است.

به گزارش اعتماد، وی افزود: ما نگران آینده ایران، مردم، جوانان و زنان این سرزمین هستیم. اینکه ناگهان اصلاح‌طلبان و پهلوی ناگهان در کنار هم قرار داده شوند و ایده‌ای با عنوان از تاجزاده تا شاه‌زاده طرح شود، مشخص نیست از قوطی کدام عطاری بیرون آمده است. اما در میان این واکنش های اصلاح طلبانه، اصولگرایان را سکوت خاصی فراگرفته است.

عباس عبدی، درباره این سکوت به خبرآنلاین گفت: «واقعیت این است که در این مورد خاص اصولگرایان عزیز هستند که باید موضع‌گیری صریحی می‌کردند. آنان که درباره همه چیز برای اعلام موضع پا به رکاب هستند در این مورد سکوت کرده‌اند. ولی چون نمی‌خواهند به انتساب گذشته ایشان اشاره شود یا به این علت که به درستی گمان می‌کنند موضع‌گیری آنان فاقد نفوذ است زحمت این کار را بر دوش اصلاح‌طلبان انداخته‌اند.»

در نهایت به نظر می‌رسد تغییر مواضع ۱۸۰ درجه‌ای، این روزها مخصوص افراد شناخته شده‌ای چون مهدی نصیری نیست و به نوعی طیف گسترده‌ای از جامعه ایرانی را درگیر خود کرده است.

ادامه همین صفحه

غفلت از آثار آیت الله مطهری و آشنایی ناکافی نسل جدید با آثار و دیدگاه های شهید آیت الله مطهری، از جمله نگاتی است که علی مطهری، فرزند آیت الله و نماینده ادوار مجلس در گفتگو بر آن تاکید دارد. از او درباره شکاف بین نسلی در خانواده آیت الله مطهری که می پرسیم، پاسخ می دهد«در خانواده استاد مطهری با احتساب نوه‌ها و نتیجه‌ها و نبیره‌ها ما با چنین پدیده‌ای مواجه نیستیم. البته ممکن است بین آنها اختلاف نظرهای سیاسی جزئی و تفاوت در قضاوتها درباره برخی مسائل روز وجود داشته باشد.»

این چهره شاخص سیاسی، مسائل رخ داده در ارتباط با کاظم صدیقی و پناهیان را باعث خدشه به بدنه روحانیت می داند اما...

مشروح گفتگوی با علی مطهری را بخوانید:

آیت الله مطهری از تئوریسین های اصلی نظام جمهوری اسلامی بوده‌اند و امام نیز نگاه و تفکرات ایشان را شاخص و محوری می دانستند اما طی سال های اخیر تلاشی هدفمند و برنامه‌ریزی شده برای به انزوا بردن تفکرات و ایده‌های آیت الله شهید یا مغفول ماندن آن تفکرات صورت می‌گیرد. خود شما با تسلطی که بر تفکرات و نگاه پدرتان دارید، چقدر جای خالی این تفکرات را محسوس می بینید و در چه حوزه هایی؟

البته این طور نیست که اندیشه ایشان مطرح نباشد ولی می‌توان گفت باید بیش از این مورد توجه باشد. همچنین این امر را نمی‌توان به برنامه‌ریزی و تعمد نسبت داد، بلکه ناشی از غفلت است. غفلت از اهمیت آثار استاد مطهری و میزان تاثیرگذاری آنها در حل بسیاری از معضلات فکری و اجتماعی مثلا در موضوعاتی مثل حجاب و آزادی بیان و نحوه برخورد با منتقدان و مخالفان با سیاست خارجی و یا مسائل مربوط به روحانیت آثار ایشان می‌تواند راهگشا باشد.

فاصله نسل جدید را با دیدگاه ها و تفکرات آیت الله مطهری چقدر پررنگ می‌دانید؟ آیا دیدگاه های ایشان قدرت سازگاری با نسل جدید را دارد؟

باید بپذیریم که نسل جدید با دیدگاه ها و اندیشه استاد مطهری به اندازه کافی آشنا نیست و لازم است به سوی آثار ایشان بیشتر سوق داده شوند. تجربه نشان داده است که وقتی یکی از آثار آن شهید را مطالعه می‌کنند به سوی سایر آثار جذب می‌شوند و ادامه می‌دهند. می‌توان با کارهایی مثل برگزاری مسابقه از کتاب های استاد مطهری آنها را متوجه و علاقه‌مند به این آثار کرد. البته جوانان زیادی را سراغ دارم که با آثار ایشان مأنوس‌اند.

نگاه آیت الله مطهری مشخصا در مقوله حجاب رویکردی اجباری است یا اقناعی؟

در زمان ایشان بحث اجبار و اختیار حجاب مطرح نبود، بحث فلسفه حجاب و حدود شرعی آن مطرح بوده است. روشن است که در درجه اول مسئله ایمان و اعتقاد به پوشش اسلامی همراه با دانستن علل این حکم و تعبد نسبت به آن مهم است ولی وقتی حکومت اسلامی تشکیل می‌شود حتما وظیفه‌ای نسبت به نظارت بر اجرای آن دارد چون پوشش اسلامی چه درباره مرد و چه درباره زن یک مسئله فردی مثل نماز و روزه نیست بلکه آثار اجتماعی دارد. اینجاست که حکومت باید درباره نحوه نظارت خود تصمیم بگیرد.

آقای مطهری، اتفاقاتی که در بدنه روحانیت رخ می دهد، مانند آنچه در ماجرای آقای پناهیان یا کاظم صدیقی رخ داد، چقدر آسیب و خسران برای روحانیت است؟

البته مسئله آقای پناهیان خیلی مهم نبود، یک سوء تعبیر بود و باید دقت می‌کردند. ولی مسئله آقای صدیقی مهم بود و البته برخورد ایشان هم خوب بود و باید منتظر گزارش قوه قضائیه باشیم. طبعا این گونه حوادث به اعتبار روحانیت آسیب می‌زند و باید توسط خود روحانیت جبران شود.

فاصله بین نسل جدید و قدیم روحانیت چقدر مرتبط با رویکردها و مشی روحانیت در سال های اخیر بوده است؟

اول باید ثابت شود که بین نسل جدید و قدیم روحانیت فاصله است. من چنین فاصله‌ای را درک نمی‌کنم. ولی به طور کلی ورود روحانیت به کارهای اجرایی دولتی که به شدت مورد نهی آیت الله مطهری بود به این نهاد آسیب زده است. روحانیت به جای این که دولتی شود باید همچنان در کنار مردم و ناظر بر دولتها و هادی آنها باشد، همان نقشی که روحانیت شیعه در طول تاریخ داشته و استقلال خود از دولتها را حفظ کرده است.

بهره‌برداری از ۱۳ پروژه ورزشی تا پایان اردیبهشت ماه

شهردار تبریز از افتتاح ۱۳ پروژه ورزشی شامل مجموعه اداری، ورزشی، تجاری و رفاهی باشگاه شهرداری تبریز، چمن های مصنوعی، سالن های ورزشی چند منظوره و رینگ دوچرخه سواری حاوران تا پایان اردیبهشت ماه خبر داد.

یعقوب هوشیار در بازدید هفتگی خود از پروژه‌های ورزشی شهر که به همراه پرویز هادی، رئیس کمیسیون ورزش و جوانان شورای اسلامی شهر و مدیران شهرداری و در قالب شمار جمعه های بدون تعطیل انجام می‌گیرد، اظهار کرد : توسعه زیرساخت ها و افزایش اماکن و سرانه ورزشی در شهر تبریز یکی از نیازهای اساسی و مطالبات مهم شهروندان این شهر به شمار می رود که به صورت جدی مورد توجه شهرداری و شورای اسلامی شهر تبریز قرار دارد.

وی با اشاره به آماده‌سازی پروژه شاخص مجموعه اداری، ورزشی و رفاهی باشگاه شهرداری تبریز برای افتتاح در روزهای آتی افزود: این پروژه یکی از مهمترین پروژه های رفاهی ورزشی تبریز است که با نظارت و پیگیری های مستمر و با حمایت اعضای شورای اسلامی شهر، روزهای پایانی را جهت بهره برداری طی می‌کند.

شهردار تبریز با اشاره به پروژه‌های ورزشی افتتاح شده در سال گذشته عنوان کرد: پروژه‌های ورزشی افتتاح شده در سال گذشته، از جمله استادیوم ورزشی قویدل، زورخانه و برخی سالن‌های ورزشی، در حال حاضر نیز قابل بهره برداری هستند.

وی با اشاره به آماده‌سازی پروژه شاخص مجموعه اداری، ورزشی و رفاهی باشگاه شهرداری تبریز برای افتتاح در روزهای آتی افزود: این پروژه یکی از مهمترین پروژه های رفاهی ورزشی تبریز است که با نظارت و پیگیری های مستمر و با حمایت اعضای شورای اسلامی شهر، روزهای پایانی را جهت بهره برداری طی می‌کند.

شهردار تبریز با اشاره به پروژه‌های ورزشی افتتاح شده در سال گذشته عنوان کرد: پروژه‌های ورزشی افتتاح شده در سال گذشته، از جمله استادیوم ورزشی قویدل، زورخانه و برخی سالن‌های ورزشی، در حال حاضر نیز قابل بهره برداری هستند.

وی خطاب به مدیران شهرداری تبریز تاکید کرد: انشعابات آب، برق، گاز، فاضلاب سالن های ورزشی افتتاح شده و همچنین مسیر دسترسی آنها باید تامین شود تا علاوه بر افتتاح قابل بهره برداری نیز باشد.

هوشیار همچنین از مدیرعامل شرکت باشگاه ورزشی شهرداری تبریز خواست تا برنامه چگونگی بهره برداری از پروژه‌های جدید را ارائه کند.

هوشیار با اشاره به مشخصات پروژه فی مجموعه اداری، ورزشی و رفاهی باشگاه شهرداری تبریز خاطرنشان کرد: این پروژه با زیربنای سه هزار مترمربع و در هفت طبقه سازه‌ای با هزینه‌کرد ۴۲۰ میلیارد ریال در خیابان ورزش در دست احداث است که آخرین مراحل اجرایی را پشت سر می‌گذارد.

وی اضافه کرد : همزمان با این پروژه ۱۲ پروژه ورزشی دیگر همچون چمن‌های مصنوعی، سالن های ورزشی چندمنظوره و رینگ دوچرخه‌سواری حاوران نیز به بهره‌برداری می‌رسد.

ایران ۷ شخص و ۵ نهاد آمریکایی را تحریم کرد

وزارت امور خارجه جمهوری اسلامی ایران در راستای اجرای قانون «مقابله با نقض حقوق بشر و اقدامات ماجراجویانه و تروریستی ایالات متحده آمریکا در منطقه»، به ویژه به استناد مواد ۴ و ۵ قانون فوق الذکر، اشخاص و نهادهای آمریکایی زیر را به دلیل حمایت و تأمین مالی رژیم صهیونیستی در ارتکاب اقدامات تروریستی و ترویج و حمایت از تروریسم و نقض فاحش حقوق بشری در جنگ علیه مردم فلسطین به ویژه مردم نوار غزه، تحت تحریم قرار می‌دهد.

بر اساس این گزارش اشخاص حقوقی زیر به دلیل حمایت و همدستی با رژیم صهیونیستی در ارتکاب اقدامات شنیع علیه مردم فلسطین به ویژه مردم نوار غزه تحت تحریم قرار می‌گیرند:

۱. شرکت تسلیحاتی لاکهید مارتین (The Lockheed Martin Corporation) به دلیل تهیه و تأمین تجهیزات نظامی برای رژیم اسرائیل در طول جنگ غزه؛

۲. شرکت جنرال دینامیک (General Dynamics Corporation) به دلیل تهیه گلوله‌های ۱۵۵ میلی متری برای رژیم اسرائیل در جنگ علیه غزه؛

۳. شرکت اسکایدیو (Skydio) به دلیل ارسال پهپاد به رژیم اسرائیل در جنگ غزه؛

۴. شرکت شورون (Chevron Corporation) به دلیل همکاری با اسرائیل در استخراج چاه‌های گاز واقع در شرق مدیترانه و بهره برداری رژیم اسرائیل از منابع مالی حاصل از آن در حمله به غزه؛

۵. شرکت اطلاعاتی خارون (Kharon Company) به دلیل نقش آن در تحریم وزارت خزانه داری آمریکا علیه حماس، کوشش جهت قطع دسترسی حماس و جهاد اسلامی به شبکه انتقال ارز کریپتو به بهانه پولشویی؛

اشخاص حقیقی زیر به دلیل حمایت و همدستی با رژیم صهیونیستی در ارتکاب اقدامات شنیع علیه مردم فلسطین به ویژه مردم نوار غزه تحت تحریم قرار می‌گیرند:

۱. جیسون گرینبلات (Jason Greenblatt): مشاور ارشد دونالد ترامپ رئیس جمهور پیشین آمریکا به دلیل حمایت از نابودی حماس و اولویت دادن حذف این گروه به هر گونه اقدام اصلاحی در فلسطین؛

۲. مایکل روبین (Michael Rubin): از اندیشکده امریکن اینترپرایز به دلیل حمایت از تداوم حمله به حماس تا نابودی کامل این گروه و حذف آن در نوار غزه؛

۳. جیسون برادسکی (Jason Brodsky): مدیر اجرایی گروه اتحاد علیه ایران هسته‌ای به دلیل طرح ایده‌های ضد فلسطینی و انتشار گزارش غیر واقعی در مورد جمهوری اسلامی ایران در عملیات طوفان الاقصی؛

۴. کلیفورد می (Clifford D. May): رئیس بنیاد دفاع از دموکراسی به دلیل حمایت از اقدامات ضد حقوق بشری در جنگ غزه؛

۵. ژنرال برایان فنتون (Bryan P. Fenton): فرمانده نیروهای عملیات ویژه ارتش آمریکا به دلیل کمک اطلاعاتی و امنیتی به رژیم صهیونیستی اسرائیل؛

۶. براد کوپر (Brad Cooper) : فرمانده ناوگان پنجم نیروی دریایی آمریکا به دلیل حمایت از اقدامات ضد حقوق بشری در جنگ

۷. گرگ هایز (Gregory J. Hayes): مدیرعامل شرکت تسلیحاتی RTX به دلیل حمایت از اقدامات ضد حقوق بشری در جنگ غزه؛ جمهوری اسلامی ایران در راستای تعهدات بین المللی خود در حوزه حقوق بشر و نیز در مبارزه با تروریسم و تأمین مالی تروریسم، به ویژه مبارزه با تروریسم دولتی ایالات متحده آمریکا، تحریم‌های یادشده را علیه اشخاص و نهادهای فوق اعمال می‌نماید. کلیه نهادهای جمهوری اسلامی ایران طبق مصوبات مراجع مربوطه، اقدامات لازم را جهت اجرای این تحریم‌ها معمول خواهند داشت.

* ادامه یادداشت

حجاب یکی از مثال‌های بارز این تغییر پس از ۴۰ سال از گذشت انقلاب است. تقلیل جایگاه دین نزد مردم و رشد خرافه‌های دینی به جای حقیقت دین هم آشکارتر از آن است که قابل انکار باشد که البته همه این‌ها به عملکرد حکومت در این سال‌ها برمی‌گردد که شمار داده و از عمل به آن ناتوان بوده است.

مثلا درباره عدالت و رفع تبعیض فراوان در این چهل و چند سال سخن گفته شده اما در نظام عمل و پاسخگویی عاجزترین بوده. مثل همین مساله ۳۸ میلیارد دلار چای دبش که از دستور کار اطلاع‌رسانی رسمی خارج شده، کافی است تا مردم را نسبت به شعارهای مسئولان دلسرد کند یا مساله‌ای که پیرامون آقای صدیقی پیش آمد و مشمول برخورد موسمانه شد. مواردی از این دست که تعداد آن هم کم نیست، جامعه ایران را مواجه با وضعیتی کرده که همه به آن اعتراض دارند.

بین الملل ۳

پردیس‌های آمریکا علیه جنگ غزه

اقتصاد ۴

امسال خاموشی نداریم

آذربایجان شرقی ۵

تحویل اتوبوس‌های ساخت تبریز به تهران

اجتماعی ۶

داستان پرپیچ و خم رتبه بندی فرهنگیان

استانها ۷

گسترش چتر حمایتی بر سر بیماران خاص و صعب‌العلاج

ورزش ۸

طلسم عجیب تراکتور مقابل فولاد در اهواز