www.aminnews.ir aminnewspaper1376

روزنامه سراسری و کثیرالانتشار صبح ایران

قیمت ۱۰۰۰۰ تومان

aminnewsagency

amine.mardom@yahoo.com

امین

دوشنبه ۱۰ اردیبهشت ۱۴۰۳ / ۲۰ شوال ۱۴۴۵ هـ . ق /29 April 2024 / شماره ۶۷۴۵ / سال بیست و هفتم

ATAHOLIDAY
#شغل برای عمل محترمید
با عضویت در باشگاه مشتریان
آتا هالیدی از مزایای آن بهره مند شوید.
۰۲۱ ۴۸۵۵ ataalr.ir @ataalr_ir

معیشت کارگران اوضاع خوبی ندارد

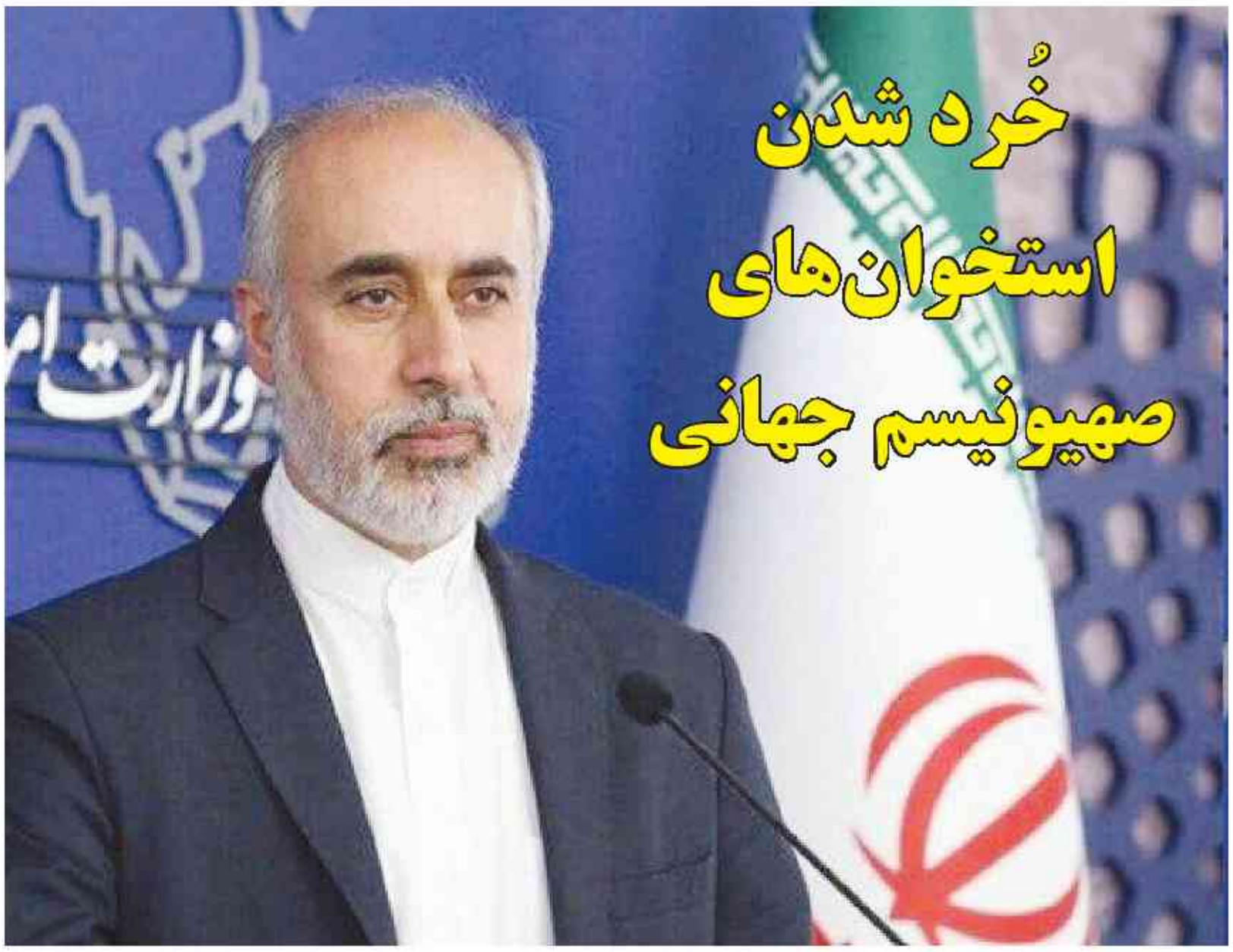

خُرد شدن استخوان‌های صهیونیسم جهانی

یادداشت

واکنش ها به اجرای طرح نور

*نسیبه پیرایش

این روزها فعالیت دوباره گشت ارشاد در قالب «طرح نور» در فضای مجازی و در رسانه‌های داخلی و خارجی، سر و صدای زیادی به پا کرده تا جایی که بعد از حمله ایران به اسرائیل و در روزهایی که پیش‌بینی می‌شد اسرائیل به ایران پاسخ دهد، مسأله اصلی فضای مجازی، بازگشت گشت ارشاد به خیابان بود.

در میان این اعتراضات اما دولت که گویا مجری اصلی این طرح است و البته حامیانش، عملکرد آن را موفق ارزیابی می‌کنند و در حمایت از آن تجمع و راهپیمایی برگزار می‌کنند و خواهان ادامه آنند.

مثلاً حسین شریعتمداری، مدیرمسئول روزنامه کیهان طی یادداشتی در این روزنامه نوشت: «اقدام اخیر نیروی انتظامی در قالب «طرح نور» نه فقط تا کنون طرح موفقی بوده است بلکه با جرأت می‌توان گفت که تنها طرح و اقدام موفق و کارساز طی یکسال اخیر است. در این خصوص گفتنی است که اولاً، این طرح، کمترین ربطی به لایحه عفاف و حجاب ندارد بلکه اجرای قوانین موجود است که طی یک سال گذشته در حرکتی مشکوک، متوقف مانده بود. در صورتی که لایحه عفاف و حجاب به گونه‌ای که در مجلس تهیه شده است به تصویب شورای نگهبان برسد، از ادامه اجرای طرح نور نیز جلوگیری خواهد شد و امید تازه‌ای که با اجرای این طرح در افق پیش‌روی ملت پدید آمده است هم بر باد خواهد رفت.»

یا امام جمعه قم می‌گوید: «از نیروی انتظامی و همه کسانی که زخم زبان‌ها را به جان خریدند، تشکر می‌کنیم.»

یا فرمانده انتظامی بگوید: «هیچ اراده‌ای، تهمتی، افترایی، هیچ سرزنشی و شماتتی ما را از این راه پر فیضی که حضرت حق در برابرمان قرار داده به عقب نخواهد راند.»

اما در میان این برخوردهای امنیتی و انتظامی با موضوع حجاب، مسئولین ادعا می‌کنند که مساله حجاب امنیتی نیست. مثل سردار رادان که در این باره گفت: «حجاب و عفاف موضوعاتی کاملاً فرهنگی و اجتماعی است و ما به صراحت اعلام می‌کنیم در این عرصه نگاه امنیتی نداریم. در تمامی موضوعات بایدها و نبایدهایی وجود دارد و می بایست این پرسش را مطرح کرد که اگر عده‌ای در عرصه حجاب و عفاف بایدها و نبایدها را ندیده گرفتند تکلیف چیست؟»

علاوه بر آن مردم به رویه‌های دوگانه برخورد با بی‌حجابی و پرونده‌های فساد اعتراض دارند. از چشم‌پوشی در مورد پرونده زمین حوزه علمیه ازگل نگرانند و می پرسند چرا با اهانت کنندگان به ساحت پیامبر(ص) و علی(ع) آن هم در آتش زنده تلویزیون برخورد نمی‌شود؟ و البته سوال مهم شان این است که چرا باید در چنین شرایط حساسی که می‌رفت کشور را وارد یک جنگ بین المللی کند این چنین طرحی باید از سوی حاکمیت اجرا شود؟

در این باره عباس عبدی نوشت: «اینکه در پس ذهن حکومت در موضوع حجاب چه می‌گذرد، روشن نیست. حداقل برای بنده روشن نیست، چون خیلی کلی و کلان فقط به ضرورت فقهی و قانونی آن اشاره می‌شود. ولی اگر معتقدند که استدلال‌های مهم‌تری برای دفاع از سیاست‌های جاری در امر حجاب دارند آنها را در گفت‌وگویی دیگر اظهار کنند. خوبی گفت‌وگو در این است که شنونده یک سویه به قاضی نمی‌رود. نکته بسیار مهم‌تر در ذهنیت نادرستی است که این افراد از نقش مردم در جمهوری اسلامی دارند که گفت‌وگو را بلاموضوع می‌کند و این خطرناک است. چنین رویکردی در آغاز انقلاب مطلقا جایگاهی نداشت و اصولا هم نمی‌توانست با مفهوم انقلاب سازگاری داشته باشد. ولی چگونه شده که ۴۵ سال بعد از انقلاب عده‌ای به خود جرات می‌دهند که خود را متولی حقانیت معرفی کرده و برتر از اراده مردم تعریف کنند؟ جالب‌تر اینکه طرفداران این رویکرد حتی قادر به ارایه یک اندیشه منسجم از آنچه می‌خواهند انجام دهند، نیستند. نه درکی از تفاوت حق و تکلیف و نه تحلیلی از فلسفه حقوق و جامعه‌شناسی کیفری دارند. استدلال‌های رایج‌شان در حد روزنامه‌نگاری دیواری مدارس است.

به علاوه شیوه مواجهه با مردم و اقناع آنان باید بر اساس عقلانیت و ادبیات عمومی و سخنان دقیق و مبتنی بر آمار و متقن علمی باشد.

ادامه در همین صفحه

۱۱ هزار و ۵۰۰ شعبه در مرحله دوم انتخابات مجلس فعال است

سخنگوی ستاد انتخابات کشور با اشاره به برگزاری انتخابات الکترونیک در ۸ حوزه، گفت: در تهران برای هر شعبه ٤ صندوق الکترونیکی و در باقی حوزه‌های انتخابیه برای هر شعبه، ۳ صندوق الکترونیکی در نظر گرفته شده است.

محسن اسلامی با اشاره به آمادگی وزارت کشور برای برگزاری مرحله دوم انتخابات مجلس شورای اسلامی، گفت: انتخابات در برخی از حوزه‌ها به دور دوم کشیده شده است. حوزه‌های انتخابیه تبریز، شبستان، میانه، پارس‌آباد، سمیرم، لنجان، کرج، تهران، ورامین، بیرجند، مشهد، آبادان، رامهرمز، حدانبده، زنجان، شیراز، مرودشت، خرم‌آباد، قائمشهر، ملایر، کرمانشاه و گنبدکاووس، ۲۲ حوزه انتخابیه‌ای هستند که انتخابات در آنها به دور دوم کشیده شده است.

***

وی اضافه کرد: در این حوزه‌های انتخابیه ۹۰ نفر برای کسب ٤۵ کرسی باقیمانده مجلس شورای اسلامی با هم رقابت می‌کنند.

سخنگوی ستاد انتخابات کشور با اشاره به شیوه برگزاری انتخابات در مرحله دوم، تصریح کرد: انتخابات در ۸ حوزه انتخابیه تبریز، تهران، آبادان، شیراز، کرمانشاه، خرم‌آباد، قائم‌شهر و ملایر به صورت تمام الکترونیکی برگزار می‌شود. در تهران برای هر شعبه ٤ صندوق الکترونیکی و در باقی حوزه‌های انتخابیه برای هر شعبه، ۳ صندوق الکترونیکی در نظر گرفته شده است تا ازدحامی را در شعب مشاهده نکنیم و رأی‌دهندگان به راحتی و سهولت رأی خود را به صندوق بیاندازند.

اسلامی اظهار کرد: آموزش لازم به همکاران ما در ستاد انتخابات و ۲۲ حوزه انتخابیه داده شده است و تربیت مدرس، آموزش لازم را دریافت و طی ۱۰ روز گذشته به مدرسان استانی آموزش داده‌اند و آنها(مدرسان استانی) در حال آموزش باقی همکاران در استان‌ها هستند.

وی اعلام کرد: گرچه رأی دادن در شیوه الکترونیکی بسیار ساده است، اما یک ویدئوی آموزشی از سوی کمیته فناوری ستاد انتخابات کشور تهیه شده است که برای آموزش همگانی به صداوسیما و ستادهای انتخابات ارسال شده است. در برخی از مراکز عمومی مثل نماز جمعه و یا نمایشگاه کتاب، آموزش‌های لازم به مردم داده می‌شود.

سخنگوی ستاد انتخابات کشور با تأکید بر اینکه کسانی می‌توانند در مرحله دوم رأی بدهند که حتما در دور اول در همان حوزه انتخابیه رأی داده باشند و یا اصلا در کل کشور رأی نداده باشند، گفت: رأی‌دهنده با این پیش فرض وارد شعبه می‌شود و با ارائه هریک از مدارک هویتی پنج‌گانه (کارت ملی، شناسنامه، گذرنامه، گواهینامه و کارت پایان خدمت)، احراز می‌شود. برای فرد یک کارت رأی دادن صادر شده و در اختیار او قرار می‌گیرد. رأی‌دهنده کارت را در صندوق ثبت رأی الکترونیک وارد می‌کند و گزینه رأی دادن فعال می‌شود.

اسلامی با بیان اینکه سپس کد انتخاباتی نامزد مورد نظر را وارد کرده و عکس و مشخصات فرد به نمایش درمی‌آید، اظهار کرد: کد هر نامزدی که وارد شود، اطلاعات او در صفحه به نمایش درمی‌آید. نهایتاً رأی‌دهنده اتمام رأی دهی را ثبت می‌کند و پرینتی از رأی، رأی‌دهنده از زیر صندوق الکترونیکی قرار می‌گیرد. رأی‌دهنده کارت تعرفه را به منشی ما در شعبه، تحویل می دهد و سرانجام کارت شناسایی خود را دریافت می‌کند. فرآینده رأی‌دهی الکترونیکی ساده و در یک وقت بسیار کم صورت می‌گیرد.

وی گفت: در حوزه‌هایی که اشاره کردم ـ حدود ۱۱ هزار و ۵۰۰ شعبه داریم ـ که شامل شعب شهری، روستایی، ثابت و سیار می‌شود. براساس تجربه‌ای که در مرحله دوم وجود دارد، تعداد شعب مرحله دوم نسبت به مرحله اول، کمتر است. البته در این دوره، نظر هیأت‌های اجرایی حوزه‌های انتخابیه را دریافت کردیم و نظر آنها ملاک اصلی ما بود.

اگر هیأت اجرایی در آن حوزه انتخابیه تشخیص داده بود که هیچ حوزه‌ای کم نشود، ما همان را اعمال کردیم.

سخنگوی ستاد انتخابات کشور یادآور شد: عوامل اجرایی در کل ۲۲ حوزه انتخابیه مشخص شده و تا ۱۳ اردیبهشت در سامانه جامع انتخابات نهایی خواهد شد.

اسلامی با بیان اینکه در خصوص تبلیغات انتخاباتی نامزدها و سامانه شفافیت به نامزدها اطلاع‌رسانی شده است که حتما تبلیغات و هزینه‌های خود را وارد کنند، حاظر نشان کرد: تبلیغات از ساعت ۰۰:۰۰ بامداد پنجشنبه ۱۳ اردیبهشت آغاز می‌شود و تا پنجشنبه ۲۰ اردیبهشت ساعت ۸ صبح ادامه دارد. دستورالعمل تبلیغات و قانون مرتبط با تبلیغات که در مرحله اول اطلاع‌رسانی شده، ملاک خواهد بود. البته امکاناتی در استان‌ها از ناحیه دستگاه‌های اجرایی در اختیار نامزدها قرار گرفته که می‌توانند استفاده کنند.

وی گفت: صداوسیما هم قرار است مناظراتی را در شبکه‌های استانی برای ۹۰ کاندیدا تنظیم کند که همگی در حال ضبط است و از تاریخ اعلام شده، پخش خواهد شد.

دبیر ستاد انتخابات کشور خاطرنشان کرد: در استان تهران، صرفا حوزه انتخابیه تهران، ری، شمیرانات، اسلامشهر و پردیس الکترونیکی خواهد بود و در حوزه انتخابیه ورامین و قرچک ثبت رأی به صورت تعرفه است. تعرفه‌ها هم چاپ شده و در حال ارسال است. استان‌ها تعرفه‌ها را از امروز دریافت می‌کنند و مشکلی در این زمینه وجود ندارد.

انتخابات دوازدهمین دوره مجلس شورای اسلامی ۱۱ اسفند ۱۴۰۲ برگزار شد و از میان کاندیداهای حاضر در عرصه رقابت ۲٤۵ نفر به مجلس راه یافتند و سرنوشت ٤۵ کرسی باقی مانده در دور دوم انتخابات که در ۲۱ اردیبهشت برگزار می‌شود، روشن خواهد شد.

طبق اعلام وزارت کشور تعداد رأی صحیح مأخوذه در حوزه انتخابیه تهران ۱ میلیون و ۵٦۹ هزار و ۸۵۷ رأی بود از بین نامزدها تعداد ۱٤ نفر به طور مستقیم وارد مجلس شدند و ۳۲ نفر دیگر نیز به مرحله دوم انتخابات راه یافتند که برای تصدی ۱٦ کرسی باقی مانده بهارستان در ۲۱ اردیبهشت به رقابت خواهند پرداخت.

ستون‌های تَرَک خورده اشغالگری به گوش جهانیان می رسد

سخنگوی وزارت خارجه نه به اشغالگری در فلسطین و نه به نسل‌کشی در نوارغزه و فریاد برای آزادی فلسطین را یک مطالبه جهانی عنوان کرد.

ناصر کنعانی در پیامی در شبکه اجتماعی ایکس نوشت: نه به اشغالگری در فلسطین و نه به نسل‌کشی در نوارغزه و فریاد برای آزادی فلسطین، امروز یک مطالبه جهانی است. صدای خُرد شدن استخوان‌های صهیونیسم جهانی بیش از هر زمان دیگری به گوش می‌رسد. با سرکوب خشونت‌آمیز تظاهرات اعتراضی دانشجویان در دانشگاه‌های آمریکا و اروپا، نمی‌توان از فروریختن ستون‌های تَرَک خورده اشغالگری در فلسطین جلوگیری کرد. هر کس در مقابل آن بماند، زیر آوار فروپاشی صهیونیسم خواهد ماند.

پردیس فرهنگ و رسانه تبریز آماده افتتاح شد

شهردار تبریز به منظور بررسی آخرین وضعیت پروژه‌های عمرانی از پردیس فرهنگ و رسانه بازدید کرده و همچنین موضوعات فرهنگی و ورزشی باغ موزه دفاع مقدس نیز مورد بررسی قرار گرفت.

با حضور یعقوب هوشیار شهردار تبریز به همراه امیردریادار عباسی مدیرکل حفظ آثار و نشر ارزش های دفاع مقدس، تیزباز معاون برنامه‌ریزی شهردار، موضوعات فرهنگی و ورزشی باغ‌موزه دفاع مقدس مورد بررسی و تبادل نظر قرار گرفت.

در روند این جلسه همچنین در مورد تجهیز محتوایی و محوطه‌سازی موزه دفاع مقدس هم بحث و تبادل نظر شد.

با توجه به وجود آرامگاه شهدای گمنام در این باغ موزه، اجرای پاره‌ای از فعالیت های عمرانی تکمیلی باغ موزه دفاع مقدس هم از دیگر موارد مورد بحث در این جلسه بود. همچنین شهردار تبریز در برنامه‌ای دیگر با همراهی شهردار منطقه ۲ از مراحل پایانی پروژه پردیس و رسانه رجائی شهر بازدید کرد.

بر اساس توضیحات شهردار منطقه ۲، این پروژه فرهنگی با تجهیز امکانات داخلی و محوطه سازی اطراف آن آماده افتتاح شده است.

در روند این بازدید شهردار تبریز به سرعت بخشی هرچه بیشتر احداث این پروژه فرهنگی تاکید کرد.

پردیس فرهنگ و رسانه در ۲٤ هزار مترمربع مساحت عرصه و در شش طبقه هر طبقه در یک هزار و ۳۰۰ مترمربع احداث شده و به همراه یک پارک بزرگ به عنوان یک مجموعه فرهنگی کم نظیر مورد استفاده اصحاب رسانه قرار خواهد گرفت.

*ادامه یادداشت

اینکه کسانی خود را دانا به دستورات خدا دانسته و از این منظر بخواهند به مردم امر و نهی کنند، جوابگوی نسل جدید نیست. این استدلال‌های درون دینی شاید برای گروه‌های حوزوی مناسب باشد. برای مقابله با بی‌حجابی همه اصول و قواعد شرعی، حقوقی، سیاسی و نیز اجرایی و انتظامی را دچار اختلال جدی می‌کنند تا این پدیده رخ ندهد در حالی که اندکی تامل نشان می‌دهد که احتمال چندانی برای تحقق این هدف، نه تنها وجود ندارد، بلکه بسیار پرهزینه خواهد بود. عجیب‌تر اینکه قرار دادن پلیس و دستگاه قضایی جلوی مردم و به میدان آوردن تمام توان حکومت برای مقابله با امری اجتماعی که ماهیت آن مجرمانه نباشد، قابل فهم و دفاع نیست و همه این نیروها را مستهلک و اتفاقا مردم و زنان را بیشتر عصبانی و منزجر می‌کند. ادامه رسیدگی به طرح حجاب با گفت‌وگوهای غیرشفاف گویای واقعیت است. چرا شورای نگهبان چنین وضعیتی را می‌پذیرد و مذاکرات با تعدادی از دست‌اندرکاران طرح درباره جزییات این قانون را شفاف نمی‌کند؟ چرا باید موضوعی را جرم‌انگاری کرد در حالی که مردم نه تنها از آن حمایت نمی‌کنند، بلکه از زنان و دخترانی که مورد هجوم واقع می‌شوند، حمایت می‌کنند؟»

بین الملل ۳
دانشجویان آمریکایی چگونه پرچم اعتراض علیه اسرائیل را جهانی کردند؟

نفت و انرژی ٤
گاز ایران به دهلی می‌رسد؟

آذربایجان شرقی ۵
تبریز لایق کسب عنوان پایتخت کتاب ایران است

استانها ۷
پیش‌بینی تولید ۱.۵ میلیون تن آبزیان پرورشی در ایران

ورزش ۸
بلاژ، سرمربی تیم ملی والیبال:
حضور بازیکنان بزرگ در تیم ملی مهم نیست